

Le Lien

VILLE



HÔPITAL



FORMATION

Le déploiement de la formation par simulation au CHH



photo : Maxence Moi

OBSTETRIQUE

Du neuf dans nos maternités



AIDE AUX AIDANTS

La plateforme d'Accompagnement et de Répit du CHDB fête ses 10 ans

Edito



Les établissements de la Coopération Hospitalière Nord Alsace (CHNA) ont toujours cru avec force à la nécessité de faire collaborer la ville et l'hôpital – c'est d'ailleurs une démarche que le Centre hospitalier de Haguenau avait initiée en 2019 en mettant autour de la table les acteurs de la ville et des établissements de santé dans le cadre d'ateliers de travail pour rédiger son nouveau projet d'établissement.

Cette conviction, les hospitaliers de la CHNA continuent aujourd'hui à la porter à travers leur mobilisation dans les travaux des différentes CPTS du territoire : CPTS Pays des Sources, CPTS Mossig-Vignoble, CPTS de Haguenau, et dernièrement la CPTS en cours de création dans le Nord Bas-Rhin. Nous sommes en effet convaincus que c'est ensemble que nous arriverons à répondre aux défis de la santé sur nos territoires, et les CPTS ont tout leur rôle à jouer pour continuer à soutenir l'hôpital dans ses missions afin de faciliter les parcours patients.





Mieux se connaître et mieux communiquer, pour mieux travailler ensemble : c'est à cette demande formulée par les CPTS du territoire que répond l'annuaire hospitalier du CH de Haguenau qui sera prochainement édité, permettant aux acteurs de ville de pouvoir identifier facilement et joindre directement l'interlocuteur pertinent pour répondre à la demande de ses patients (pour un avis, un adressage). Cet annuaire aura vocation à évoluer au fil du temps, n'hésitez pas à vous en servir pour faire appel à nous !

Mathieu ROCHER
Directeur de la Coopération
Hospitalière Nord Alsace

Sommaire

Editorial	2
Service des urgences	3
L'activité de Recherche Clinique + Prévention	5
Cardiologie	6
• Les Infirmiers Spécialisés en Insuffisance Cardiaque (ISPIC)	
• La vie après le Syndrome Coronarien Aigu (SCA)	
• Le programme Cœur en Forme	
En bref	7
Nouveau : Filière Télé AVC - don du sang	8
Du neuf dans les maternités	9
La plateforme de répit fête ses 10 ans	10
Point sur les investissements	11
Projet PANDA + labellisation "Consultation mémoire de territoire"	12
La formation par simulation	13
La Radioprotection	14
Ils nous ont rejoints	15
Contactés utiles	16

lexique

-  **CHDB** • Centre hospitalier Départemental de Bischwiller
-  **CHH** • Centre hospitalier de Haguenau
-  **CHIL** • Centre hospitalier Intercommunal de la Lauter de Wissembourg
-  **CHNA** • Coopération Hospitalière Nord Alsace (CHDB+CHH+CHIL)

URGENCES



Création de la Fédération des Urgences

CHH + CHIL Wissembourg

Dans une dynamique d'optimisation des organisations et des ressources, la nouvelle Fédération des Urgences constituée entre les hôpitaux de Haguenau et Wissembourg, vise à **plus de coopération, et à une gradation et complémentarité de l'offre dans une logique territoriale.**

Grâce à ce nouvel outil, qui découle du Projet Médical Commun, l'objectif est aussi d'**harmoniser les pratiques** en matière de formation, de partage d'expériences, d'achat de matériels, de rémunération du personnel, ...



Sylvain HENRY
 Chef de Service
 Service d'Accueil des Urgences CHH

« Prenons un exemple concret : si un patient a besoin d'être transféré d'un hôpital à l'autre et que les équipes n'utilisent pas le même modèle de cathéters, cela nécessite de le changer, donc de piquer deux fois la personne, de perdre du temps, et l'argent pour financer les divers matériels nécessaires. En harmonisant d'avantage encore les pratiques, il est possible de vraiment gagner en efficacité et qualité de prise en soin. »

LE CHIFFRE : en 2022, le Service d'Accueil des Urgences a comptabilisé

53 312 passages

Du bon usage des urgences

Le SAU du CHH régulé

Depuis plusieurs mois, et comme dans de nombreux hôpitaux du territoire, le service des urgences a été contraint de mettre en place une régulation, faute d'effectifs médicaux suffisants. **Cette régulation se poursuit de manière continue en ce début d'automne, avec un objectif de prise en charge efficace des patients nécessitant des soins d'urgences, mais aussi une visée pédagogique à plus long terme afin de réinterroger chacune et chacun sur les alternatives possibles.**

Une campagne de communication pour faire évoluer les comportements

L'ARS a déployé une campagne de communication intitulée "Du bon usage des urgences", qui décline 6 visuels représentant des situations ne nécessitant pas forcément un passage aux urgences. Le Centre hospitalier de Haguenau a par ailleurs mis en place un affichage informatif annonçant la régulation (vous trouverez une affiche à découper au verso de cette page). **Nous vous invitons à relayer ces messages afin de progressivement et collectivement faire évoluer les comportements.**



télécharger la campagne de l'ARS



Le bon réflexe...



**en cas d'urgence,
j'appelle le 15**

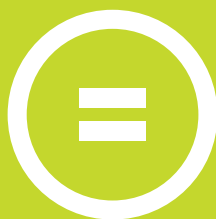

15

je ne viens pas

spontanément à l'hôpital.



**Seules les personnes
préalablement orientées par le 15
seront accueillies aux urgences.**

SAUF POUR LES URGENCES :

- » gynécologiques
- » obstétricales
- » cardiologiques
- » pédiatriques



Coopération hospitalière
Nord Alsace

Centre Hospitalier
Intercommunal de la Lauter
WISSEMBOURG

Coup
de chapeau



CHH

L'activité de recherche clinique

Une activité de recherche valorisée, grâce à l'implication des professionnels

Le CH de Haguenau émerge pour la première année à la dotation socle de financement des activités de recherche et d'innovation allouée par le Ministère de la Santé et de la Prévention. Ce financement est soumis à un seuil d'accès défini par un volume d'activité et son montant est calculé sur la base d'indicateurs spécifiques à la recherche clinique. Il a vocation à compenser les charges nécessaires à cette activité et à soutenir l'effort de recherche produit par les établissements de santé. Les publications scientifiques sont un élément central du calcul de cette dotation.

Sur la période 2018-2021, référence pour le calcul de la dotation 2023, le CHH compte **152 publications scientifiques** associant des professionnels de l'établissement dont 16 dans des revues d'excellence. Parmi les 135 Centres Hospitaliers et Groupements Hospitaliers déclarant leurs activités de recherche auprès du Ministère de la Santé, le CH de Haguenau se positionne à la **31ème place** pour la quantité et la qualité des publications scientifiques produites par ses professionnels.



Yves DIMITROV
Président de la
Commission Médicale
d'Etablissement

— “ —

« Le CHH soutient la recherche clinique : une partie de cette dotation sera dédiée à la mise en place d'une politique d'intéressement à la recherche qui viendra encourager les services et les médecins impliqués en recherche clinique. »

— “ —

Bientôt le Mois sans Tabac... Nos services addicto à l'écoute des patients

Prévention



CHNA

Les équipes d'Addictologie de la CHNA sont dans les starting-blocks pour cette **campagne de santé publique**, qui amène chaque année un certain nombre de fumeurs vers une réduction ou un arrêt de la cigarette.

Deux questions simples et neutres peuvent déclencher une prise de conscience chez les consommateurs :

- « Fumez-vous ? »
- « Souhaitez-vous prendre le temps d'en parler ? »

Pour la suite... les équipes d'Addictologie de la CHNA se tiennent à disposition des patients pour écouter, conseiller, accompagner, vers un sevrage tabagique.



Service d'Addictologie - CHH :
03 88 06 35 01 / sec.addictologie@ch-haguenau.fr



Sage-Femme Tabacologue - CHH :
03 88 06 30 44 / isabelle.nicli@ch-haguenau.fr



Service d'Addictologie - CHIL :
03 88 54 11 16 / csapa@ch-wissembourg.fr



Cardiologie

L'accompagnement des maladies cardio-vasculaires chroniques



Les Infirmiers Spécialisés en Insuffisance Cardiaque (ISPIC)

Agissant en tant que « délégués » du cardiologue, **les ISPIC délivrent depuis janvier 2022 des consultations de titration au sein de l'Unité Thérapeutique d'Insuffisance Cardiaque du CHH**. Cadré par un protocole de coopération validé par la Haute Autorité de Santé (HAS), **ce dispositif s'adresse aux patients identifiés « insuffisants cardiaques altérés »** (Fraction d'Ejection du Ventricule Gauche / FEVG inférieure à 45%).

Après prescription du médicament par le « cardiologue déléguant », **l'ISPIC prend en charge l'attribution du dosage** : des rencontres régulières avec le patient (tous les 15 jours pendant 3 mois environ) permettent d'identifier les facteurs cardiaques, de réaliser des tests de tolérance du médicament et la mise en route du traitement identifié par palier. La dose optimale sera celle bien tolérée par le patient, au regard de sa pathologie mais aussi de sa qualité de vie en tant que malade chronique. A l'issue de ce protocole, le patient pourra reprendre son suivi habituel auprès de son médecin traitant et son cardiologue. **Depuis le mois de janvier, 138 patients ont bénéficié de ce dispositif d'accompagnement, tout ceci sous la supervision de l'équipe cardiologique.**



La vie après le syndrome coronarien aigu (SCA)

De par son caractère soudain et chronique, **le SCA est une pathologie qui doit être bien comprise par le patient hospitalisé, avant son retour à domicile**. L'enjeu étant de **faire adhérer le patient à sa prise en charge**, impliquant une **meilleure gestion de son traitement et de son suivi médical**, et limitant le risque de récidive.

Partie de ce constat, l'équipe de Cardiologie du CH de Haguenau a mis en place une **procédure d'information systématisée commune aux unités de soins du Service impliquées dans la prise en charge d'un SCA**.

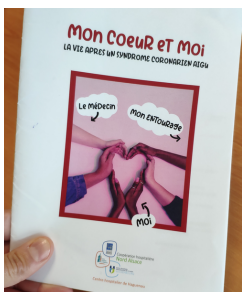

Un livret intitulé « **Mon cœur et moi** », conçu par l'équipe médico-soignante, **structure et uniformise le temps d'explication avec le patient**. Des outils ingénieux tels qu'un mémo des facteurs de risque, un carnet d'adresses des programmes d'accompagnement du secteur, un tableau pour évaluer le niveau de connaissance en fine du patient, permettent à ce dernier de s'approprier sa pathologie.

— “ —
« Avec ce support, la situation est ciblée, synthétisée, et adaptée au circuit de prise en charge propre à l'établissement ».



Sophie LOEB
Infirmière enUSIC

L'Unité de Prévention et d'Éducation Thérapeutique Cœur en Forme

A l'attention des **personnes atteintes d'une coronaropathie, d'une insuffisance cardiaque, ou présentant des facteurs de risque cardio-vasculaire**, l'équipe Cœur en Forme aide le patient à **acquérir ou maintenir les compétences dont il a besoin pour gérer au mieux sa vie avec sa maladie chronique**.

Le programme se déroule en **deux étapes** : un diagnostic éducatif en entretiens individuels, afin d'établir le projet de soins, puis définition du programme d'ateliers convenus avec le patient.

Les **ateliers** traitent de nombreuses thématiques, telles que la connaissance de la maladie, la gestion du traitement, l'alimentation... la **multidisciplinarité de l'équipe**, composée notamment d'un cardiologue, de pharmaciennes, d'infirmières, d'une diététicienne, d'une psychologue, de professeurs d'Activité Physique Adaptée, permet de composer des **programmes complets et personnalisés**.



Service de Cardiologie : 03 88 06 31 02
sec.cardiologie@ch-haguenau.fr
UTIC : 03 88 06 36 83
Cœur en Forme : 03 88 06 34 10

En bref



CHIL Wissembourg

Service des urgences du CHIL : une œuvre artistique pour réduire l'anxiété des enfants

Début juillet, le CHIL de Wissembourg inaugurerait un beau projet, à savoir **l'embellissement de la salle d'attente des urgences par une œuvre artistique** pleine d'espoir et de réconfort, destinée aux enfants, afin de favoriser une ambiance douce et apaisée, pour diminuer le stress et donc faciliter les soins.

Cette création est le fruit de la réflexion du Dr Thérèse NGONO, cheffe des urgences et de ses équipes qui prennent en charge des enfants, dès tout petits, amenés à attendre un certain temps dans une salle d'attente conçue pour des adultes (la configuration des locaux ne permettant pas d'avoir 2 espaces distincts).

C'est ainsi qu'ils ont fait appel à **l'Association Semeurs d'étoiles** ainsi qu'à **2 artistes Marguerite NGUYEN et Déborah GERBER (Ecrire En Art)** pour créer une ambiance dédiée aux enfants dans un coin de cette salle d'attente avec des animaux enchantés, un arbre de vie ou encore des mots clés soigneusement choisis.

Le résultat, fruit d'un travail collectif entre tous les acteurs, est apprécié par les petits patients et les équipes médicales qui en mesurent l'impact.



CHH Permanence sans rendez-vous en Addictologie

Pour apporter aide et écoute sans délais, l'équipe d'addictologie du CHH propose désormais une permanence d'accueil tous les jeudis entre 9h et 11h30.

• Pour qui ?

Toute personne ayant des questions ou des interrogations, étant en demande de conseils, ou en situation d'urgence liée à une consommation excessive voire une dépendance à des substances psychoactives (alcool, cannabis, tabac, drogues...), ou souffrant d'autres formes d'addictions (jeux, troubles alimentaires...).

• Avec qui ?

Une infirmière spécialisée, qui renseignera et orientera la personne avec au besoin la mise en place d'un suivi personnalisé (prise en charge médicale, psychologique, sociale...).



CHNA

La CHNA recrute

Avec ses 3600 professionnels, les hôpitaux de la **Coopération Hospitalière Nord Alsace (CHNA)** sont composés de nombreux services où se côtoient pas moins de 194 métiers différents.

Ces 3 dernières années, les efforts de recrutements sont conséquents (+ 15% des effectifs).

Les besoins sont réguliers et les offres d'emploi sont consultables en ligne, sur le site de l'hôpital :



- RDC Haut - à proximité du hall d'accueil principal. Il est situé entre les bureaux des Admissions et la cafétéria.
- Secrétariat : 03 88 06 35 01

Nouveautés



CHIL Wissembourg

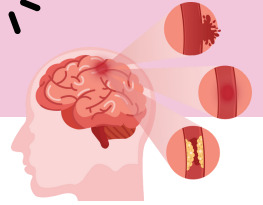

Création d'une filière télé AVC à l'hôpital de Wissembourg

Depuis le 5 juin 2023, les personnes victimes d'un AVC habitant la zone de Wissembourg peuvent être pris en charge au SAU du CHIL 24h/24 et 7j/7. Il s'agit là d'une très belle avancée médicale pour notre territoire qui donne un maximum de chances aux patients pris en charge rapidement !

Concrètement, la création de cette filière permet au CHIL de prendre en charge la victime d'AVC et lui faire passer une IRM, grâce au nouvel équipement récemment installé.

Un dispositif qui permet de partager les résultats en temps réel avec les neurologues de l'Unité neuro-vasculaire de l'hôpital de Haguenau (USINV) ou des HUS afin de décider de la prise en charge nécessaire.

Le patient peut alors :

- soit être pris en charge au CHIL pour une thrombolyse
- soit être transféré aux HUS à Strasbourg pour une thrombectomie en fonction de l'heure de la journée.

Les patients sont par la suite pris en charge en fonction de la thérapeutique proposée soit à l'USINV du CHH ou des HUS, soit dans les services de médecine du CHIL.

Plus de 50 membres du personnel du CHIL ont ainsi été formés à ce nouveau dispositif de soins à l'UNISIMES de Strasbourg.

La filière a pu être mise en place au CHIL sous la direction du Pr WOLF des HUS (Responsable Alsace du déploiement du Télé-AVC à l'ARS), grâce à l'implication de l'ensemble des personnels du CHIL (Radiologie, SAU) et grâce à la contribution du Dr CARRE du CHH (Responsable de l'unité neuro-vasculaire du CHH).



Dr Farid LARAS
Urgentiste au CHIL

Comme dans la plupart des pathologies vasculaires, le facteur temps est essentiel dans la prise en charge de nos patients. Time is brain, comme on dit... Avec l'arrivée du Télé-AVC sur notre hôpital, nous allons considérablement réduire ce délai et du coup, les lésions cérébrales causées par l'AVC. C'est une réelle amélioration de l'offre de soins pour notre territoire dont nous pouvons tous nous réjouir !



Coup de chapeau

CHH

- **Le CHH, en partenariat avec l'EFS, organisait fin juin une collecte de sang à destination des professionnels.** En permettant le don sur le temps de travail et sur site, et donc en levant les contraintes, ce format de collecte fut une réussite puisque 70 personnes se sont présentées dont 15 nouveaux donneurs.
- **La prochaine collecte aura lieu le 16 octobre, salle des fêtes du CGSP.**
- **En tant que professionnel de santé du Nord Alsace, vous êtes bienvenu(e) à l'hôpital pour vous joindre au mouvement.** Inscription préalable obligatoire sur <https://dondesang.efs.sante.fr/>
- Des **visites du dépôt de sang** sont par ailleurs organisées tout au long de la journée



Nouveautés



Dans nos maternités



CHIL Wissembourg

Une convention pour prendre en charge les parturientes allemandes à la maternité de Wissembourg

Pour **faciliter la prise en charge des parturientes allemandes à la maternité du Centre hospitalier de Wissembourg (CHIL)**, l'établissement a signé une convention avec les caisses d'assurance maladie allemandes voisines, sous l'égide de l'Eurodistrict PAMINA. Il s'agit d'un **projet pilote innovant** qui a vocation à servir de modèle de coopération à d'autres territoires transfrontaliers européens dans le domaine de la santé.



Grâce à cette convention, une trentaine de femmes issues de la zone transfrontalière (Landkreise Gemersheim, Südliche Weinstrasse et Südwestpfalz) pourront **bénéficier chaque année d'un parcours facilité dans le cadre de prestations obstétricales** (facturation, prise en charge et transmission des données entre CHIL et caisses d'assurance maladie allemandes).

Une diversité de cours de préparation à la parentalité à la maternité de Haguenau

Pour que les couples puissent envisager le plus sereinement possible le moment de la naissance, l'équipe des sages-femmes de la maternité de Haguenau propose une diversité d'ateliers de préparation à la naissance et à la parentalité.

Ces ateliers permettent de rencontrer, en amont de l'accouchement, l'équipe qui les accompagnera tout au long de leur parcours et découvrir l'environnement hospitalier. C'est aussi un moment de partage avec d'autres couples.

L'animation des ateliers est assurée par les sages-femmes en fonction de leurs formations spécifiques dans chaque domaine (yoga, sophrologie, allaitement, Bonapace...) et leur lieu d'exercice. Une sage-femme qui exerce principalement en salle d'accouchement parlera volontiers de la gestion de la douleur des contractions. Une autre sage-femme qui exercera davantage en unité de suites de naissances, abordera l'allaitement ou le portage du bébé.

Chaque femme enceinte a droit à 7 séances de préparation à la naissance remboursées par la Sécurité Sociale. Pour choisir les ateliers qui l'intéressent, elle bénéficie d'un **entretien individuel avec une sage-femme** (appelé Entretien Prénatal Précoce), idéalement réalisé au cours du 4ème mois de grossesse. Ce temps d'échanges privilégié permet également à la sage-femme d'évaluer d'éventuels risques psychosociaux et d'aiguiller la patiente vers d'autres professionnels si nécessaire. Le fait que ces ateliers soient dispensés au cours du troisième trimestre de grossesse donne aux parents **l'occasion de poser toutes les questions au fur et à mesure et de vivre plus sereinement la fin de la grossesse.**



CHH

Les ateliers proposés :

- Manger mieux
- Gestion de la douleur
- Accouchement
- Préparation sophrologique
- Préparation en yoga
- Préparation en milieu aquatique
- Chant prénatal
- Atelier dédié au co-parent
- Allaitement
- A la découverte de bébé
- Puériculture et séjour à la maternité



Isabelle GROSSI, sage-femme référente « Préparation à la naissance » et Lydie DAVAL, sage-femme coordinatrice



Contact ateliers de préparation à la naissance et à la parentalité : 03 88 06 36 49

Projets



CHNA

Les investissements à venir
au sein de nos hôpitaux

Qu'il s'agisse de réorganisation de services, d'amélioration de performances énergétiques, de modernisation progressive de bâtiments ou d'acquisition de matériel biomédical, les établissements de la CHNA sont engagés dans une dynamique de projets visant une prise en charge toujours meilleure des patients, une amélioration des conditions de travail des agents et un développement régulier des installations pour faire face aux évolutions technologiques.

A Haguenau

• A Haguenau, l'**Unité d'Anesthésie / Chirurgie Ambulatoire (UACA) se restructure et s'agrandit** autour d'un projet architectural qui privilégiera le bien-être des patients grâce à un environnement particulièrement soigné, et simplifiera le travail des soignants à travers des circulations optimisées. Le chantier a démarré et se poursuivra jusqu'au second semestre 2024, pour un budget de 1.5 million d'euros. Le secteur de consultations d'anesthésie a ouvert le 21 août 2023.

— “ —

L'enjeu est de concevoir des espaces permettant d'ajuster et de personnaliser chaque étape du parcours patient, non seulement en fonction du type de chirurgie, mais également en prêtant une attention toute particulière à leurs besoins et attentes.



Catherine HANSSSEN
Cadre de Santé
Chirurgie
Ambulatoire-EOH

— “ —

Le nouveau service de néonatalogie sera quant à lui opérationnel dans le courant du 1er semestre 2024. Il permettra la création de 8 chambres mère /enfant (contre 1 actuellement) et 2 chambres parents/enfant avec lit parental double dans le but de préserver le lien entre les jeunes mamans (parents), et leur nouveau-né dès la sortie de la salle d'accouchement et ce malgré un contexte d'hospitalisation du nouveau-né. Un espace de convivialité pour les parents et les fratries sera également aménagé. Cette restructuration complète sera également l'occasion de réorganiser le service de consultations de gynécologie-obstétrique pour plus de lisibilité pour les patientes et d'efficacité pour les professionnels.



Les futures chambres parents/enfants en pédiatrie seront prêtes pour le 1er trimestre 2024

A Bischwiller

• A Bischwiller, après être arrivé au bout d'un cycle de rénovations lourdes, **les travaux de modernisation se poursuivent.** Le bâtiment des Erables va connaître une rénovation conséquente : ravalement de façade, reprise de l'isolation, remplacement des fenêtres des chambres, ... Des travaux dont l'impact thermique sera conséquent. Le **raccordement de l'établissement au réseau de chaleur de la ville** est prévu pour octobre 2023. Enfin, **un travail de signalétique** extérieure est actuellement en cours pour faciliter l'accès des visiteurs aux diverses structures du CHDB.

A Wissembourg

• A Wissembourg, les travaux de **mise en œuvre d'ombrières sur le parking principal** de l'hôpital démarrent en ce mois de septembre pour une mise en exploitation en avril 2024. Le projet consiste à installer des panneaux solaires qui permettront de produire 20% de la consommation électrique de l'établissement, mais aussi de protéger les véhicules et usagers du soleil ou des intempéries.

Renouvellement du parc d'IRM du Centre
hospitalier de Haguenau

En septembre et octobre, le CHH remplacera ses 2 IRM (ostéoarticulaire + polyvalente) par des équipements de dernière génération. **Plus performants et plus rapides, ces nouveaux appareils permettront d'améliorer les prises en charge des patients en développant l'offre de soins.** 3 millions TTC seront investis par l'hôpital pour concrétiser cette évolution technologique. Durant les phases de remplacement, l'activité ainsi que la prise de rendez-vous seront assurés avec des délais adaptés.



CHH

Zoom sur

Le projet PANDA en Gériatrie

Depuis le mois de mai, c'est équipée d'un téléphone et d'un ordinateur que **Gaëlle LENGENFELDER, Infirmière à l'Unité Mobile de Gériatrie (UMG)**, se rend quotidiennement au **Service d'Accueil des Urgences (SAU)**.

Sa mission : repérer chez le **patient âgé admis aux urgences** les **fragilités inhérentes à son propre environnement** (isolement, ergonomie du domicile, autonomie...) **avant son retour à domicile**, pour y identifier les motifs éventuels de réadmission précoce (chutes à répétition, troubles cognitifs, altération de l'état général...).

Son objectif : optimiser les **conditions de retour à domicile de la personne âgée admise au SAU** ; **baissé le taux de réadmissions du patient âgé** pour des motifs apparentés ou similaires.



Ancienne infirmière au SAU, c'est auprès de l'équipe de l'UMG que Gaëlle LENGENFELDER s'est formée, depuis le mois de mars, à la **spécialité gériatrique**. Elle s'est également outillée d'un onglet spécifique dans le logiciel Résurgences, pour y recenser certains **critères de fragilités du patient âgé** et faciliter son repérage. « Seules les situations les plus courantes peuvent toutefois être répertoriées ; les échanges quotidiens avec mes collègues de l'UMG me sont très précieux pour identifier les meilleures possibilités », explique l'infirmière qui **délivre ses recommandations avant la sortie des patients identifiés**.

Actuellement en phase d'essai, **ce dispositif est déployé dans le cadre du projet PANDA** (Parcours d'Admissions directes Non programmées Des personnes Âgées) mené au sein du GHT Basse-Alsace Sud-Moselle et financé par l'ARS Grand-Est. Dr Lise LORENTZ, Cheffe du Service de Médecine Gériatrique et de Réadaptation au CHH, pilote ce projet de territoire. **Le CH de Haguenau accueille cette expérimentation, qui profite aux patients.**

“

« Ce dispositif est un vrai « plus » et mérite d'être développé pour que l'hôpital puisse apporter son maximum au patient »

”



Unité Mobile de Gériatrie (pour avis gériatrique) : 03 88 06 33 02



Court Séjour Gériatrique (possibilité d'admission directe) : 03 88 06 34 59

Focus sur

Labellisation “Consultation mémoire de territoire”



CHDB

Dans un contexte où le vieillissement de la population engendre une **augmentation des maladies d'Alzheimer et des maladies apparentées**, l'enjeu de **mailler le territoire avec une offre sanitaire adaptée à ces problématiques** est **essentiel**.

Découvrez le fonctionnement de l'Hôpital de Jour du CHDB :



03.88.80.22.48
secretariat.hdj@ch-bischoffwiller.fr



Le CHDB, à travers son service d'Hôpital de Jour, propose une **prise en charge des troubles de la mémoire et neurocognitifs**. Une équipe pluridisciplinaire permet de coordonner une prise en charge complète des personnes atteintes de ces pathologies, après adressage du patient par un médecin. **Ces conditions ont permis au CHDB d'être labellisé par l'Agence Régionale de Santé « Consultation mémoire de territoire ».**

Déploiement de la formation par simulation

Zoom sur



En simulation, les apprenants sont confrontés à des situations cliniques au plus proche de leur pratique courante, aux scénarii variés pouvant être complexes et rares. Cette méthode d'enseignement renforce le travail d'équipe, l'échange multidisciplinaire, l'observance et l'analyse des actions respectives, et la pratique des nouveaux dispositifs médicaux. Convaincus par cette nouvelle pédagogie, les formateurs du Centre hospitalier de Haguenau la développent dans les services de soins.

Simulation de l'urgence vitale avec l'équipe de formateurs du Service d'Accueil des Urgences (SAU)...

Régulièrement, de façon opportune lorsque l'activité le permet, **l'équipe de formateurs interne au SAU rassemble ses collègues autour d'un cas pratique d'urgence vitale.**

La simulation se déroule dans une **salle dédiée, identique à la Salle d'Accueil des Urgences Vitales (déchoquage)**. **Composé d'un mannequin et d'un scope de simulation connecté**, ce dispositif permet d'agir directement sur l'exercice en cours et de varier les scénarii. Un équipement audiovisuel transmet en direct l'action aux formateurs et l'enregistre pour les débriefings.

Le matériel de simulation étant mobile, **l'équipe de formateurs du SAU se rend également dans les autres services du CHH pour renforcer leur préparation à l'urgence vitale**, absolue ou relative, **comme ce fut dernièrement le cas au mois d'avril en Médecine Polyvalente**. « Ces actions de simulation renforcent la cohésion d'équipe, indispensable à la prise en charge d'une urgence vitale », explique Mickaël SCHWERER, F.F. Cadre de Santé en Réanimation et SAU / Formateur en Simulation « Ensemble, on devient meilleur ! ».

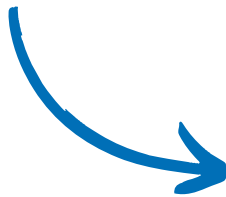

du Bloc Opératoire...

Au mois de juin, l'équipe du Bloc Opératoire a organisé un **temps fort de formation, dédié à la prise en charge de l'urgence vitale dans l'environnement spécifique de la salle d'opération.**



La formation s'est entièrement déroulée **dans les locaux du Bloc Opératoire**. 8 membres de l'équipe encadraient la séance, qui comptait 26 apprenants (IADE, IBODE, IDE et AS) et 7 étudiants en stage au Service. Chaque participant a bénéficié de **3 mises en situations professionnelles sous forme de simulation haute-fidélité, dont 2 directement en salle d'opération**. Les scénarii portaient sur une intoxication aux anesthésiques locaux en salle d'opération, et deux arrêts cardio-respiratoires (en salle et durant l'intervention). **2 ateliers pratiques de gestion des voies aériennes et voies d'abords veineux** ont complété cet enseignement.

...et du
Service de
Radioprotection

Obligatoires depuis 2019, des temps de formation dédiés à la Radioprotection sont organisés à l'attention du personnel. Cette année l'équipe du Service de Physique Médicale et de Radioprotection (SPMR) a monté un **nouveau format, qui met les professionnels en conditions réelles.**

Précédée d'un temps théorique, la partie pratique se déroule dans **une salle de Travaux Pratiques permettant de simuler des interventions sous rayons X et reproduire à l'identique une salle interventionnelle.**



Radioprotection

Vers une sécurité toujours plus accrue des patients



CHH

La radioprotection des patients et des travailleurs

La sécurité des patients et des travailleurs exposés à des rayons X ou à de la radioactivité est une des missions du Service de Physique Médicale et de Radioprotection (SPMR).

Ce service va devenir commun pour la Coopération Hospitalière Nord Alsace. Il gère les risques pour les patients et les travailleurs, les événements indésirables sous le contrôle de l'Autorité de Sûreté Nucléaire avec un programme de radiovigilance et des outils adaptés. Les physiciens médicaux et les conseillers assurent également le suivi des dispositifs médicaux en relation avec d'autres acteurs :

- **En externe** : l'ingénieur d'application, la société de maintenance et l'organisme de contrôle qualité externe
- **En interne** : les ingénieurs et les techniciens biomédicaux, en lien avec les services utilisateurs (cadres, médecins, MERM, IBODE et IDE).

Des erreurs se sont pourtant glissées dans la configuration de l'espace de travail... charge à chaque participant de les identifier ! Différents scénarii ont été conçus, selon les profils de postes (vasculaire, orthopédie...). 4 à 5 minutes sont dédiées au repérage, qui impulse ensuite un échange pédagogique.



Véronique PERROTEZ
Physicienne Médicale et conseillère
en radioprotection

« Le dynamisme et l'échange qui se passent en salle de TP font le bonheur des élèves... et formateurs ! Ce nouveau format est propice à l'expression des agents, qui se retrouvent en conditions réelles sans la pression de l'intervention. Ils y voient leur compétences valorisées ».

Les derniers outils acquis par le CHH

- Le **détecteur IVIScan de la société Fibermétrie** pour les scanners qui fournit en temps réel un indicateur dosimétrique de la dose reçue par les patients,
- Le **Dose Tracking System (DTS) de Canon Medical en cardiologie interventionnelle** propre aux équipements du plateau technique invasif du Centre Hospitalier de Haguenau. Ce système affiche une cartographie de l'exposition à la peau du patient pendant l'intervention, très utile pour l'opérateur lors des examens complexes. Les données sont envoyées et archivées de façon systématique dans le PACS* et le DACS** de l'établissement qui sont des serveurs associés aux modalités d'imagerie médicale pour la gestion et l'analyse des images et des doses patients.

Ces outils permettent d'optimiser l'exposition des patients, de cartographier le risque, d'organiser et systématiser le partage d'information et sont utiles pour la formation des différents utilisateurs à la radioprotection des patients. Ces formations sont nécessaires pour l'habilitation du personnel.

*Picture Archiving and Communication System (archivage des images)
**Dose Archiving and Communication System (archivage dosimétrique)

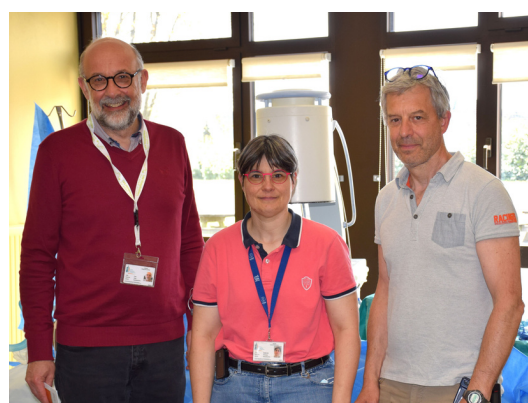

Pour le service
de Physique
Médicale et de
radioprotection

Hotline CHH :
03 88 06 33 33,
poste 2198

Hotline CHNA :
03 68 14 37 82

Temps fort



CHDB

La Plateforme de Répit "le TREFLE" fête ses 10 ans



Accompagner, écouter, aider à l'orientation, rechercher des solutions, favoriser des temps de répit, telles sont les missions de la Plateforme d'Accompagnement et de Répit « le Trèfle » (PFR) auprès des aidants qu'elle accompagne depuis 10 ans.

De la plateforme « Plan Alzheimer » en 2013 à la PFR d'aujourd'hui, l'évolution de la structure et de son rôle est considérable.

Dix ans durant lesquels elle a tissé **un réseau de partenaires indispensables** pour pouvoir accompagner et orienter au mieux les aidants selon les diverses problématiques rencontrées. Une décennie pour se faire connaître et **devenir un soutien de référence et de confiance**.

Durant ce temps, la PFR a également été **témoin de l'évolution des besoins, avec des typologies d'aidants qui ont bien changé**. Majoritairement âgés de plus de 65 ans à l'époque, ils sont aujourd'hui plus jeunes (des enfants qui s'occupent de leurs parents) et donc encore en activité professionnelle, ce qui implique des prises en charge spécifiques.

Si vous êtes face à un besoin d'accompagnement d'un aidant familial, (droits, besoin de répit et de bien-être, groupe de parole, ...) **n'hésitez pas à les orienter vers la PFR qui intervient sur l'Alsace du Nord**.

Dates clés

- **2013** : obtention du financement Plan Alzheimer = création de la PFR le Trèfle.
- **2015** : « le droit au répit pour les proches aidants » est instauré
- **2017** : premières formations proposées aux aidants ; le congé proche aidant est instauré
- **2019/2021** : la PFR réinvente son intervention face au COVID
- **2022/2023** : de nouvelles activités voient le jour

La PFR, c'est quoi ?

Les plateformes d'accompagnement et de répit s'adressent aux proches aidants d'une personne âgée atteinte de la maladie d'Alzheimer ou de troubles apparentés, d'une personne atteinte d'une autre maladie neurodégénérative, d'une personne en perte d'autonomie.



Questions à Christine SINGER

Assistante de soins en gériatrie PFR le Trèfle

Quel regard portez-vous sur l'évolution de votre travail d'accompagnement au fil de ces 10 ans ?

A mon arrivée à la PFR, les aidants ciblés étaient ceux de proches souffrant de la maladie d'Alzheimer ou apparentée. Aujourd'hui, la moyenne d'âge des aidants a baissé, les aidants sont des actifs auxquels il faut pouvoir apporter des solutions spécifiques. Ceci demande un grand travail de réseau et de partenariat qui s'est largement développé avec les années. S'adapter sans cesse a aussi été nécessaire pour faire face à la crise sanitaire et économique qui demande plus que jamais d'aller chercher de nouveaux moyens financiers. C'est donc un rôle de travailleur social un peu équilibriste que je pratique au quotidien !

Auriez-vous quelques souvenirs à nous partager qui vous ont particulièrement marquée ?

- Le COVID et l'annonce brutale du « Restez chez vous » qui a fortement impacté les aidants qui nous téléphonaient en larmes. Très en souffrance, nos échanges téléphoniques ont pu les reconforter.
- La sortie récréative au Royal Palace, qui a démontré combien les besoins de « faire partie » et « être considéré-exister » sont importants. Ce jour-là j'ai vu des sourires magnifiques, des rires et des gestes empathiques, une journée inoubliable.



Christine SINGER,
Kathia FUCHS,
Virginie REBEYROL.

Un vœu pour l'avenir ?

L'évolution de la reconnaissance de l'aidant surtout au niveau législatif où le chantier est encore vaste, surtout dans le monde du travail.



Au sein du bâtiment « les Roseaux » du Centre hospitalier de Bischwiller - 7 route de Strasbourg - BISCHWILLER - 03 88 80 22 22
csinger@ch-bisichwiller.fr

Vos nouveaux CONSOEURS et CONFRERES

Il nous
ont rejoints



Les Hospitaliers
DU NORD ALSACE



Au CHH



ALBUGES Emmanuelle
Neurologie



BLEICHER Kévin
Radiologie



DESMONIERE Floriane
Equipe Mobile de Soins de Support



FISCHBACH Elodie
Gynécologie-Obstétrique - Sénologie



GANGLOFF Bénédicte
SAU



GROS Marine
Oncologie



KOLMER Aurore
SAU



LEMBERGER Simon
SAU



LOEWERT Sébastien
Réanimation



LORENZ Anne
Court Séjour Gériatrique



OSORIO PEREZ Francisco
Médecine Polyvalente / Oncologie



PALAGI Ilias
SAU



SIMON Michaël
Réanimation



VOLLMER Olivier
Médecine Interne



ZORNIOTTI Michel
Structure Douleur Chronique et Unité Mobile de Gériatrie

Au CHIL Wissembourg



ABDELHAK Hicham
Médecine Polyvalente



BUCUR Catalina
Court Séjour Gériatrique



CIRLIG Sergiu
Anesthésie



NAUNY Marie
SAU



NAIBI Sharzad
SAU



POUILLY Cécile
Médecine Polyvalente

Au CHDB



MOSSER Noémie
Unité de Soins Longue Durée



Retrouvez la CHNA sur les réseaux sociaux



-  @chhaguenau @chdbischwiller @chwissembourg
-  Coopération hospitalière Nord-Alsace
-  Centre Hospitalier Haguenau

Bulletin d'information Centres Hospitaliers de Bischwiller, Haguenau et Wissembourg n° 7 / Septembre 2023 / Directeur de la publication : M. Mathieu ROCHER, Directeur des CH de Bischwiller, Haguenau et Wissembourg / Rédactrice en chef : Mme Hélène DERUDDRE, Directrice de la Communication et des Affaires Médicales / Conception et réalisation : Mme Anne CONSTANCIO et Mme Stéphanie TRABAND-FREUDENREICH, Service Communication / Imprimé et diffusé par nos soins / Dépôt légal : à parution

Centre Hospitalier de Haguenau - 64 avenue du Professeur René Leriche
B.P 40252 - 67504 HAGUENAU Cedex
Service Communication : 03.88.06.30.02 communication@ch-haguenau.fr

Contacts utiles de ce numéro



CENTRE HOSPITALIER DE HAGUENAU

Secrétariat du SAU :
03 88 06 30 57 / sec.urgences@ch-haguenau.fr

Unité de Recherche Clinique :
03 88 06 35 51 / surc@ch-haguenau.fr

Service d'Addictologie :
03 88 06 35 01 / sec.addictologie@ch-haguenau.fr

Sage-Femme Tabacologue :
03 88 06 30 44 / isabelle.nicli@ch-haguenau.fr

Service de Physique Médicale et de radioprotection

- Hotline CHH : 03 88 06 33 33, poste 2198
- Hotline CHNA : 03 68 14 37 82

Service de Gynécologie - Obstétrique - Sénologie, cours de préparation à la naissance :
03 88 06 36 49

Unité Mobile de Gériatrie (pour avis gériatrique) :
03 88 06 33 02

Court Séjour Gériatrique (possibilité d'admission directe) :
03 88 06 34 59

Secrétariat de Cardiologie
03 88 06 31 02 / sec.cardiologie@ch-haguenau.fr

- UTIC : 03 88 06 36 83
- Cœur en Forme : 03 88 06 34 10



CENTRE HOSPITALIER DEPARTEMENTAL DE BISCHWILLER

Secrétariat de l'Hôpital de jour
03 88 80 22 48 / secretariat.hdj@ch-bischwiller.fr

Plateforme de Répit "Le Trèfle" :
03 88 80 22 22 / csinger@ch-bischwiller.fr



CENTRE HOSPITALIER INTERCOMMUNAL DE WISSEMBOURG

Service d'Addictologie :
03 88 54 11 16 / csapa@ch-wissembourg.fr

Secrétariat du SAU :
03 88 54 11 63 / Fax : 03 88 54 11 56
policlinique@ch-wissembourg.fr

Secrétariat de Gynécologie - Obstétrique :
03 88 54 11 27 / maternite@ch-wissembourg.fr



STANDARD CHDB
03.88.80.22.22

STANDARD CHH
03.88.06.33.33

STANDARD CHIL
03.88.54.11.11

