

LE LIEN Ville - Hôpital

Lettre d'information à destination des acteurs de santé du territoire Nord Alsace

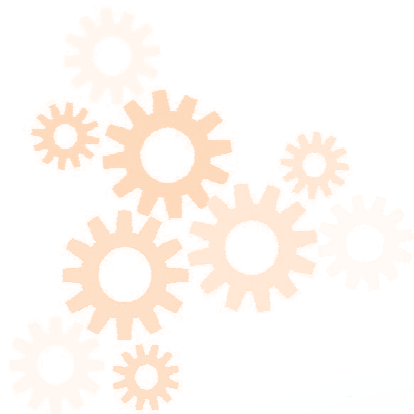

ÉDITO



DR MICHEL HANSSEN

Président de la Commission Médicale d'Etablissement du Centre Hospitalier de Haguenau (CHH)

La réforme du système de santé 2022 souligne l'engagement de l'hôpital public dans une démarche de construction commune et coordonnée des réponses à apporter au besoin des Territoires avec les acteurs de la ville, partageant ainsi une responsabilité territoriale et populationnelle de l'ensemble des acteurs.

S'inscrivant dans cette perspective et afin de contribuer à renforcer le **LIEN** entre la ville et l'hôpital, nous vous proposons cette première lettre d'information qui devrait être triennale.

Plusieurs rubriques constitueront l'ossature de cette lettre dont un dossier qui porte, à cette occasion, sur le Projet Médico Soignant Commun du Centre Hospitalier de Haguenau et du Centre Hospitalier Intercommunal de la Lauter.

En vous souhaitant une bonne lecture.



DR STEFFEN ACKERMANN

Président de la Commission Médicale d'Etablissement du Centre Hospitalier Intercommunal de la Lauter (CHIL)

COOPÉRATION, PARTAGE, PROXIMITÉ, INITIATIVE

La direction commune de nos hôpitaux et le Projet Médico-Soignant Commun permet de rassembler nos compétences, nos infrastructures, nos difficultés au-delà de tous clivages, pour que l'objet principal partagé, qui est la santé de notre population, s'organise autour de la solidarité ou de la coopération. Il nous faut œuvrer ensemble avec tous les professionnels de santé afin d'impulser les dynamiques de coopérations dans notre territoire.

En bref, nous ne pouvons agir seuls et c'est certainement avec la mobilisation de tous les acteurs que nous améliorerons la réponse aux besoins de santé.

Puisse cette lettre d'information contribuer à la maîtrise de ces défis !



BULLETIN D'INFORMATION CENTRES HOSPITALIERS DE HAGUENAU ET WISSEMBOURG

n° 1 / Décembre 2018 / **Directeurs de la publication** : M. Mathieu ROCHER, Directeur des CH de Haguenau et Wissembourg / **Rédacteurs en chef** : Dr Michel HANSSEN et Dr Steffen ACKERMANN, Présidents des CME des CH de Haguenau et Wissembourg / **Coordination et réalisation graphique** : Direction Générale - Service Communication, Stéphanie TRABAND / **Imprimé et diffusé par nos soins** / **Dépôt légal** : à parution / **ISSN** : en cours

Centre Hospitalier de Haguenau - 64 avenue du Professeur René Leriche B.P 40252 - 67504 HAGUENAU Cedex

Direction Générale - Communication : ☎ 03 88 06 30 02 ✉ communication@ch-haguenau.fr

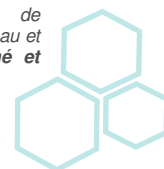

INFO À LA UNE

La plateforme d'échanges sécurisée LIFEN au Centre Hospitalier de Haguenau

Le Centre Hospitalier de Haguenau utilise désormais une messagerie médicale simple et sécurisée pour l'envoi de ses documents médicaux.



La plateforme d'échange sécurisée LIFEN, utilisée dans plusieurs services depuis mai 2018 (Imagerie, Chirurgie Vasculaire, Hépatogastro-Entérologie, Médecine, ORL et Néphrologie), est aujourd'hui généralisée à l'ensemble de l'établissement.

La plateforme LIFEN s'adapte au mode de réception dont vous disposez : si vous utilisez une messagerie sécurisée de santé (Apicrypt, MS Santé, Medimail, Zepira, etc), la plateforme vous adressera les documents via un envoi électronique, LIFEN étant lui-même un opérateur intégré à l'espace de confiance MS Santé. Si tel n'est pas le cas, l'envoi postal sera alors privilégié.

Vous êtes aujourd'hui 90% à utiliser une messagerie sécurisée de santé. Pour les praticiens n'utilisant pas de messagerie sécurisée, LIFEN vous propose un accompagnement à l'installation de leur service de messagerie sécurisée LIFEN.

Pour tout renseignement concernant ce nouveau service, vous pouvez contacter l'équipe du CHH chargée du Dossier Patient Informatisé :

☎ 03 88 06 36 36 ✉ DPI_Referents_SIMH@ch-haguenau.fr

> Taux de dématérialisation des comptes rendus médicaux adressés aux médecins de ville par le CH de Haguenau

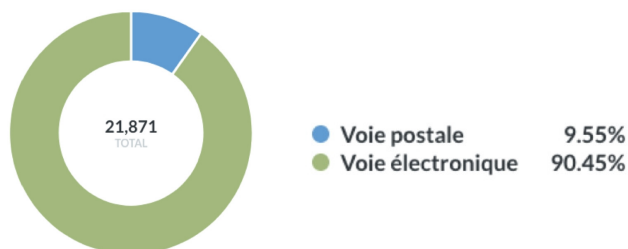

> Répartition des envois aux médecins de ville par canal dématérialisé

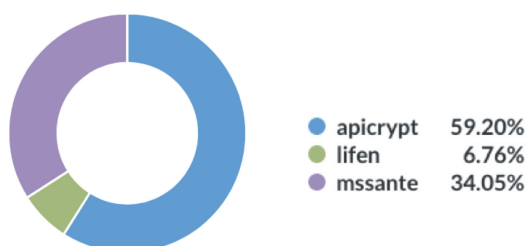

EN BREF



Depuis le 28 septembre 2018, les Centres Hospitaliers de Haguenau et Wissembourg proposent un numéro d'appel unique à destination des femmes de l'Alsace du Nord :

**ALLO
CANCER DE LA FEMME
03 88 06 31 31**

Ce numéro doit **simplifier et accélérer l'accès aux soins** des femmes étant concernées par le dépistage ou par une suspicion d'un cancer gynécologique (sein, ovaires, utérus, col ou vulve).

Il peut être composé par **toute femme** ayant un doute, une inquiétude, une demande de renseignements ou de rendez-vous, mais aussi **par tout médecin ayant une suspicion ou ayant diagnostiqué une patiente et souhaitant bénéficier d'une ligne directe.**

La permanence téléphonique est assurée **du lundi au vendredi, de 9h à 17h**, par une équipe de trois **infirmières expérimentées en Gynécologie** qui se relayent au cours de la semaine.

Basé sur le site du CH de Haguenau, le poste est initialement consacré aux consultations d'information et de coordination infirmière dans le cadre d'hospitalisation pour cancer gynécologique.

Véritables pivots entre les médecins (gynécologues, oncologues, anesthésistes...) et les équipes soignantes, ces infirmières sont les interlocutrices idéales pour les femmes et médecins composant le numéro unique.

EN BREF

DONS D'ORGANES

Depuis le 1^{er} janvier 2015, le Centre Hospitalier de Haguenau exerce une activité de prélèvement de tissus.

Mise en œuvre par l'équipe de **Coordination Hospitalière de Prélèvements d'Organes et de Tissus (CHPOT)**, cette activité était initialement dédiée aux prélèvements de cornée.

Depuis 2017, la CHPOT pratique également des prélèvements d'épiderme, destinés à soigner les grands brûlés.

Depuis cette année, elle a étendu son activité aux prélèvements de cœur, pour en extraire les valves cardiaques puis les greffer.

A ce jour, 59 cornées, 4 épidermes et 2 cœurs ont été prélevés au sein du CHH, avec un taux de conformité à la greffe qui s'élève à 60%.

Cette activité est portée par le Dr Dorothee KUSTERER, Praticien Hospitalier Urgentiste au Service d'Accueil des Urgences (SAU) et Médecin Responsable de l'Equipe, Mathieu ZIMPFER, Cadre de Santé au SAU, Sandy TRAN et Martine ZIMMERMANN, Infirmières au SAU.

L'activité de prélèvements de tissus nécessite au quotidien la collaboration de l'ensemble des services de soins du CHH, qui déclarent auprès de l'équipe de coordination toutes les personnes décédées.

LE DOSSIER

Le Projet Médico-Soignant Commun (PMSC) Haguenau-Wissembourg

La mise en place d'une direction commune avec le Centre Hospitalier de Haguenau, il y a presque un an, a permis à la communauté médicale du Centre Hospitalier Intercommunal de la Lauter (CHIL) de Wissembourg de se réinterroger, en lien avec leurs collègues haguenoviens, sur les complémentarités et les possibilités de renforcement de l'offre de soins du CHIL de Wissembourg.

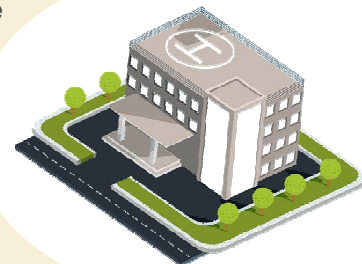

Des coopérations préexistaient, telles que les consultations de pédiatrie au CHIL de Wissembourg, ou la mise à disposition de créneau pour la réalisation d'IRM au Centre Hospitalier de Haguenau par les radiologues du CHIL et pour les patients de la zone de Wissembourg.

Néanmoins, la réflexion partagée des deux communautés médicales et traduite dans le Projet Médico-Soignant Commun (PMSC) des deux Centres Hospitaliers, a permis d'identifier des pistes de coopérations qui seront approfondies au cours des mois à venir afin de compléter l'offre de soins du CHIL de nouvelles spécialités (mise en place de consultations de chirurgie vasculaire) ou de nouvelles procédures (programme de Récupération Améliorée Après Chirurgie - RAAC).

Ce projet a également pour objectif de faciliter les parcours patients entre les deux établissements (filière de cancérologie notamment).

Les avancées du projet feront l'objet de communications régulières.

Dans cette même optique d'amélioration des parcours de nos patients, les Centres Hospitaliers de Haguenau et Wissembourg, souhaitent entretenir et renforcer leurs liens avec leurs partenaires naturels que sont les médecins libéraux, généralistes et spécialistes, ainsi qu'avec les établissements privés de santé du secteur.



> **Mme Claire CHARMET**,
Directrice Déléguée au
Centre Hospitalier de
Wissembourg.

© Photo DNA.

Les médecins partagés Haguenau / Wissembourg Jours d'intervention au CHIL

✔ **Dr Hajo HEYER, CARDIOLOGIE** (assistant partagé)

Au CHIL : lundi, mardi et vendredi

Lieu de consultation : 2^{ème} étage, en Médecine B à orientation cardiologique

☎ 03.88.54.11.93

> Le Dr HEYER fait des échographies cardiaques, des épreuves d'effort pour tous les hospitalisés de l'établissement, et intervient au service de SSR cardiologique.

✔ **Dr Elise SCHEIDT, NÉPHROLOGIE**

Au CHIL le jeudi après-midi de 14 h à 17 h, 1 fois par mois

Lieu de consultation : 3^{ème} étage, en Médecine A

☎ 03.88.54.11.32

> Patients du secteur, qui ont déjà été vus au CH de Haguenau ou qui viennent pour la première fois (adressés par des praticiens du CHIL ou les médecins généralistes) patients hospitalisés.

✔ **Dr Guillaume MAXANT, CHIRURGIE VASCULAIRE**

Jour d'intervention au CHIL : le mardi matin de 9 h à 12 h, 1 fois par mois

Lieu de consultation : 2^{ème} étage, en Hôpital de jour / ☎ **Secrétariat de l'Hôpital de jour** : 03.88.54.12.43.

> Patients du secteur opérés au CH de Haguenau, en contrôle post-opératoire, patients adressés par les praticiens du CHIL ou les médecins généralistes, patients hospitalisés, patients présentant des plaies chroniques, avec ou sans infection, (en lien avec la consultation du pied diabétique réalisée par le Dr STIFIL (même jour de consultation), et M. TISSEN qui est podo-orthésiste).



✔ **Dr Didier EYER, PÉDIATRIE**

Responsable du service de Pédiatrie du CH de Haguenau

Au CHIL le jeudi après-midi, de 14 h à 17 h

✔ **Dr Jessica BLETTERER, PÉDIATRE ALLERGOLOGUE**

Au CHIL le vendredi matin de 9 h 30 à 11 h, tous les 2 mois

✔ **Dr Lucile KIRCHNER, PÉDIATRE ALLERGOLOGUE**

Allergies respiratoires, alimentaires, dermatite atopique, urticaire

Au CHIL le vendredi matin de 9 h 30 à 11 h, tous les 2 mois

✔ **Dr Anne-Laure BERNARDIN, NEURO-PÉDIATRE**

Au CHIL le vendredi matin de 9 h 30 à 11 h, tous les 2 mois

Lieu pour les consultations pédiatriques : 2^{ème} étage, à l'unité de Prise en charge des enfants, entrée maternité ☎ 03.88.54.11.43

FOCUS SUR

Le Projet d'Etablissement du Centre Hospitalier de Haguenau

Le Centre Hospitalier de Haguenau (CHH) s'engage dans la révision de son Projet d'Etablissement qui couvrira la période 2019 - 2023.

Au-delà des exigences réglementaires, le Projet d'Etablissement doit permettre de répondre aux besoins de la population, d'améliorer la qualité de réponse de l'établissement aux attentes des patients et des correspondants, tout en renforçant les coopérations avec les partenaires du territoire Nord-Alsace.

C'est pourquoi le CHH souhaite associer étroitement à cette démarche l'ensemble des partenaires, institutionnels et libéraux, du secteur.

A ce titre, et pour permettre de recueillir leurs attentes, une séance de présentation et d'échanges autour de cette démarche est organisée le jeudi 7 février 2019, à 19h30, à l'amphithéâtre du CHH.

Les Directeurs, les Présidents des Commissions Médicales d'Etablissement (CME) et les Médecins Chefs des Etablissements de Santé et Médico-Sociaux du territoire Nord-Alsace, ainsi que les représentants des Unions Régionales des Professionnels de Santé des Médecins Libéraux, Sages-Femmes, Masseurs-Kinésithérapeutes et Infirmiers, étaient principalement conviés à cette réunion plénière.

Cette rencontre permet aux différents partenaires d'exprimer leurs attentes vis-à-vis du CHH. Elle se poursuivra par des groupes de travail thématiques, qui contribueront à définir les orientations du volet territorial du projet d'Etablissement.

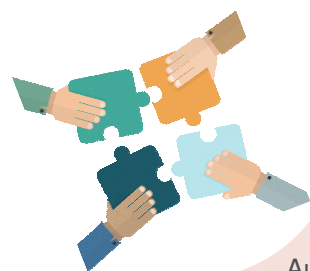

DU CÔTÉ DE HAGUENAU

La technique d'ablation de la Fibrillation Atriale (FA)

Après plus d'un an et demi de formation, en collaboration avec le Centre Hospitalier Universitaire de Strasbourg, les premières procédures d'ablation de FA ont été réalisées au Centre Hospitalier de Haguenau en octobre 2018 par les Docteurs Mathieu STEINBACH et Gaëlle JOCHUM.

La technique choisie par l'équipe est la cryoablation (brûlure par le froid) via un ballon gonflé dans l'oreillette gauche et dont la brûlure permet d'isoler une à une les veines pulmonaires, qui sont souvent les déclencheurs des épisodes de FA.

Cette technique, désormais largement répandue, s'adresse principalement aux patients de moins de 75 ans présentant des épisodes de FA paroxystique (inférieur à 7 jours) ou persistante courte (inférieur à 3 mois) qui restent symptomatiques de leurs épisodes de FA après échec d'un traitement anti-arythmique (ou même parfois en première intention).

Pour une sécurité accrue, la ponction transseptale, qui permet de passer de l'oreillette droite à l'oreillette gauche, est réalisée sous anesthésie générale sous contrôle d'une échographie trans-oesophagienne (ETO).

La procédure dure en moyenne 1h30 et le retour à domicile des patients s'effectue en général 48h après la procédure.

Contact : Secrétariat de Cardiologie ☎ 03 88 06 31 02 ✉ sec.cardiologie@ch-haguenau.fr



> Procédure d'ablation de FA réalisée au Plateau Technique de Cardiologie Interventionnelle du CHH.



> Photo ci-dessus : l'ensemble de l'équipe de Rythmologie du CHH.
De gauche à droite : Sébastien JOERGER et Nathalie KOBLEK (IDE référents),
Dr Mathieu STEINBACH, Dr Sébastien BUFFLER (Responsable de l'Unité),
Dr Julien BROCCHI et Dr Gaëlle JOCHUM.

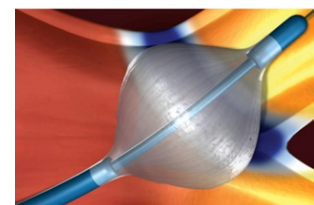

> Schéma d'une cryoablation de l'ostium d'une veine pulmonaire et photographie du ballon.

DU CÔTÉ DE WISSEMBOURG

Les dossiers des résidents des EHPAD du Centre Hospitalier Intercommunal de la Lauter (CHIL) passent à l'ère numérique

Les technologies numériques représentent une vraie opportunité pour l'amélioration de la qualité et de la sécurité de prise en soins des résidents.

Elles ouvrent également le champ des possibles en matière de partage d'information entre acteurs intervenants auprès du résident : professionnels libéraux, auxiliaires médicaux, équipes des EHPAD.

La modernisation du parc informatique accompagne le déploiement des différents volets du projet visant à informer, former et accompagner l'ensemble des équipes.

Des réunions destinées à informer les professionnels de ville seront organisées.

> **Planning prévisionnel** du déploiement du dossier patient informatisé au sein des EHPAD du CHIL



**STANISLAS
LAUTERBOURG
SELTZ
BETSCHDORF
WISSEMBOURG (INTRA)
WOERTH**

✓ 1^{er} trimestre 2019
 ✓ 2^{ème} trimestre 2019
 ✓ 2^{ème} trimestre 2019
 ✓ 2^{ème} trimestre 2019
 ✓ 4^{ème} trimestre 2019
 ✓ 4^{ème} trimestre 2019

« L'informatisation permet d'assurer une sécurité et une traçabilité entre les professionnels de santé au bénéfice des patients et des résidents. »



PAROLES DE MÉDECIN

Docteur OSTERMAN, médecin généraliste de la maison de Santé de Woerth et médecin coordinateur de l'EHPAD de WOERTH nous donne son sentiment sur les avantages de l'informatisation du dossier patient

« L'informatisation ? Aujourd'hui, cela va de soi. L'informatisation existe déjà dans les autres structures où j'interviens de manière régulière. Intégrer les données patient dans un outil informatique permet un accès direct au dossier du résident, une meilleure visibilité du parcours de prise en charge médicale et une recherche d'informations bien plus rapide que le dossier papier. C'est une bonne chose. Cela permet également l'utilisation d'outils tel le VPN* qui nous est bien utile pour consulter et compléter un dossier à distance depuis son cabinet. »

* N.D.R.L : Le VPN est un accès sécurisé à un site distant en mettant un place un réseau privé virtuel (Virtual Private Network).

LES ÉQUIPES MÉDICALES SE RENFORCENT...

Nouvelles arrivées



Dr DIDAUX Anne-Charlotte
Médecin Urgentiste
SAU - SMUR
Arrivée le 01/09/2019



Dr FENNINGER Christelle
Pharmacien biologiste
Laboratoire
Arrivée le 01/09/2018



Dr NAROURA Ismaël
Chirurgien orthopédique
Orthopédie-Traumatologie
Arrivé le 01/09/2018

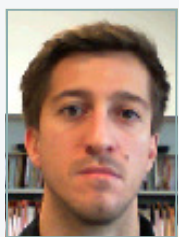

Dr BALDAIRON Florent
Chirurgien
Orthopédie-Traumatologie
Arrivé le 05/11/2018



Dr DAGRENAT Charlotte
Cardiologue
Cardiologie Générale
Arrivée le 05/11/2018



Dr GOILLOT Vinciane
Gynécologue - Obstétricien
Gynécologie
Arrivée le 05/11/2018



Dr REGNIER-DUPERRET Clémence
Médecin Urgentiste
SAU - SMUR
Arrivée le 05/11/2018



Dr REGNIER Olivier
Pharmacien
Pharmacie
Arrivé le 05/11/2018



Dr RICOTTA Agostino
Chirurgien orthopédique
Orthopédie-Traumatologie
Arrivé le 02/11/2018

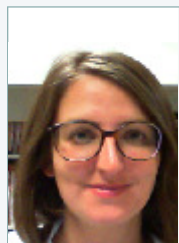

Dr ROYER-LEBLOND Julie
Radiologue
Radiologie
Arrivée le 05/11/2018

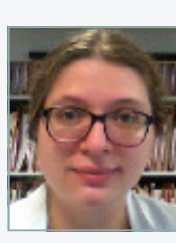

Dr SIFFRAY-BAUER Lisa
Neurologue
Neurologie
Arrivée le 05/11/2018



Dr VIENNE Matthias
Anesthésiste - Réanimateur
Anesthésiologie
Arrivé le 05/11/2018



Dr CAMPOS-GAZEAU
Oncohématologue
Oncologie
Arrivée en 01/01/2019

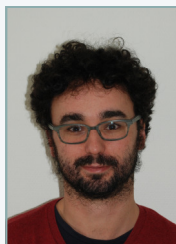

Dr KELLER Olivier
Médecin Interniste
Médecine Interne
Arrivé en 01/01/2019



Dr SPITZ Ielyzaveta
Neurologue
Neurologie
Arrivée le 11/01/2019



Dr TRIKI Elhocine
Chirurgien Digestif
Chirurgie Digestive
Arrivé en 02/01/2019



Dr HEITZ Pauline
Ophtalmologue
Chirurgie
Arrivée le 02/01/2018



Dr DECK Carmen
Spécialiste en Allergologie
et Immunologie Clinique
Médecine B
Arrivée le 05/11/2018



Dr PROFUMO Louis
Anesthésiste
Anesthésie - Unité de Soins Continus
Arrivé le 02/01/2019

